WALDORF
PARDUBICE

Základní škola Waldorfská Pardubice, Gorkého 867

VÝROČNÍ ZPRÁVA

o činnosti a hospodaření
za školní rok 2025/2026

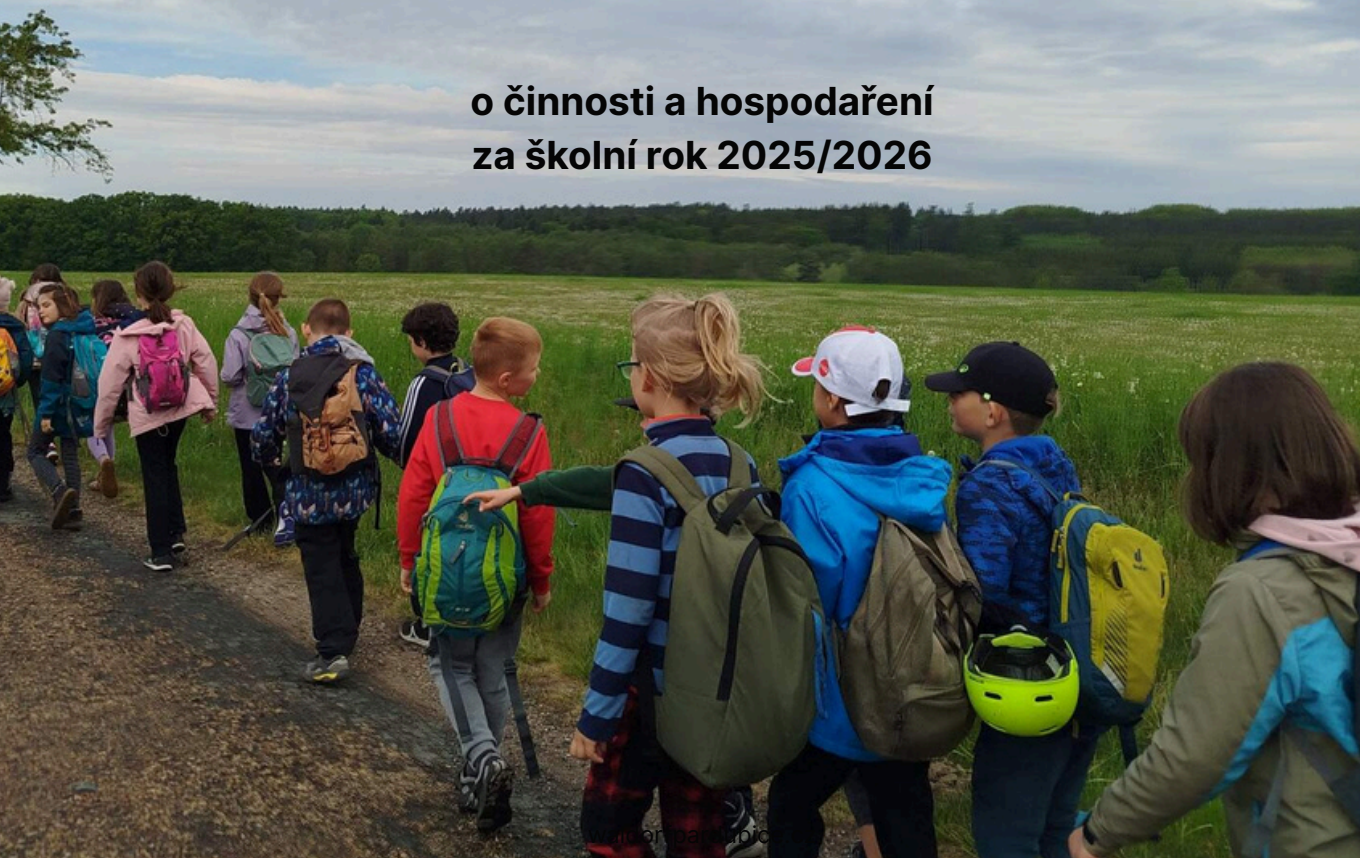

ÚVODNÍ SLOVO

Školní rok 2025/2026 byl dalším rokem naplněným učením, společnými zážitky, setkáváním i každodenní prací celé naší školní komunity. Vedle výuky jsme společně prožívali tradiční slavnosti, třídní výjezdy, kulturní a vzdělávací projekty i řadu dalších aktivit, které jsou přirozenou součástí života waldorfské školy.

Důležitou součástí našeho úsilí je nejen rozvoj vzdělávání, ale také péče o prostředí, ve kterém se děti i zaměstnanci školy každý den setkávají. Po letech příprav jsme se o letních prázdninách konečně dočkali zahájení dlouho očekávané rekonstrukce školní kuchyně a jídelny. Její realizace představuje významný krok ke zkvalitnění zázemí školy a zároveň přináší organizační výzvy, se kterými vstupujeme do nového školního roku.

Významně jsme se posunuli také v dlouhodobé snaze o vytvoření ucelené cesty waldorfského vzdělávání v Pardubicích. V průběhu roku se uskutečnily zásadní kroky směřující k rozšíření naší školy o waldorfskou mateřskou školu. Věříme, že od září 2027 budeme moci přivítat první děti a propojit tak předškolní a základní vzdělávání v jeden přirozeně navazující celek.

Naší dlouhodobou vizí zůstává také vznik waldorfského lycea. O jeho založení usilujeme již řadu let, zatím se nám však nepodařilo získat pro tento záměr potřebnou podporu na úrovni kraje. Nadále proto chceme představovat smysl a jedinečnost waldorfského lycea i význam jeho návaznosti na předchozí stupně vzdělávání. Věříme, že se nám v budoucnu podaří završit cestu od mateřské přes základní až po střední školu a nabídnout tak v Pardubicích skutečně ucelený systém waldorfského vzdělávání.

Za vším, co se během roku podařilo, stojí především lidé. Velmi si proto vážím spolupráce se Spolkem rodičů, zřizovatelem a dalšími partnery školy, stejně jako každodenní práce celého našeho týmu.

Děkuji žákům, rodičům, pedagogickým i nepedagogickým pracovníkům, Spolku rodičů, zřizovateli a všem přátelům školy za důvěru, podporu a energii, kterou naší škole věnují.

V Pardubicích dne 1. září 2026

Milan Barták
ředitel školy

ÚDAJE O ŠKOLE

e-mail: sekretariat@waldorfpardubice.cz
webové stránky školy: www.waldorfpardubice.cz
právní forma: příspěvková organizace
IČ: 70 837 236
identifikátor zařízení (IZO): 617 500 720
počet žáků (k 30. 6. 2026): 232
(schválená max. kapacita: 235 žáků)
počet ročníků: 9
školní družina: 3 oddělení
(schválená max. kapacita: 80 žáků)

Zřizovatel:
Statutární město Pardubice,
Pernštýnské náměstí 1,
530 21 Pardubice

Vedení školy:
Mgr. Bc. Milan Barták, ředitel školy
Mgr. Daniel Vychodil, zástupce statutárního orgánu

Školská rada:
Ing. Aneta Udržalová, za rodiče, předsedkyně
Mgr. Lenka Martinková Španihelová, za rodiče
Olga Pavlů, za pedagogy
Mgr. Alena Klímová, za pedagogy
Bc. Michaela Smetáková, za zřizovatele
Mgr. Miloš Adamů, za zřizovatele

NĚCO Z BIOGRAFIE ŠKOLY

Waldorfská pedagogika usiluje o harmonický a všestranný rozvoj dítěte – jeho myšlení, cítění i vůle. Ideály pravdy, krásy a dobra, které se promítají do oblasti poznání, umění a mravního rozvoje, tvoří jeden ze základních pilířů tohoto pedagogického přístupu. Waldorfské školství má více než stoletou tradici a dnes je rozšířeno v mnoha zemích světa na všech kontinentech. V Pardubicích působí waldorfská škola od roku 1993. V roce 2001 se škola stala samostatným právním subjektem a v současnosti poskytuje vzdělávání žákům od 1. do 9. ročníku. Dlouhodobou vizí našeho pedagogického společenství je vytvoření uceleného systému waldorfského vzdělávání v Pardubicích, který by propojil mateřskou, základní a střední školu. Ve školním roce 2025/2026 byly učiněny zásadní kroky směřující k rozšíření naší školy o mateřskou školu. Pokud se podaří dokončit všechny potřebné přípravy, předpokládáme zahájení její činnosti od září 2027.
Současně již řadu let usilujeme o vznik waldorfského lycea v Pardubicích. Věříme, že se i tuto dlouhodobou vizi podaří v budoucnu naplnit a vytvořit tak v našem regionu ucelenou cestu waldorfského vzdělávání od předškolního věku až po středoškolské studium.

BUDOVA ŠKOLY

Škola sídlí v historické budově v Gorkého ulici č. p. 867, známé jako škola Na Skřivánku, která byla postavena v letech 1910–1911. Dvě oddělení školní družiny jsou umístěna na odloučeném pracovišti v Gorkého ulici č. p. 1981, třetí oddělení působí přímo v hlavní budově školy. Budova je rozdělena na dvě křídla – jižní část využívá soukromá škola, západní křídlo je plně využíváno naší školou.
Přestože se v uplynulých letech podařilo některé školní prostory postupně upravit, odborné učebny pro přírodovědné a všeobecně vzdělávací předměty nadále neodpovídají potřebám školy. Projektová dokumentace jejich rekonstrukce je zpracována, samotná realizace však zatím nebyla zahájena.
Významným posunem se naopak stalo zahájení dlouho připravované rekonstrukce školní kuchyně a jídelny v srpnu 2026. Tato rozsáhlá modernizace významně ovlivní organizaci školy v následujícím školním roce. Po dobu rekonstrukce bude náhradní stravování žáků zajištěno v prostorách školní družiny. Po dokončení rekonstrukce získá škola modernější a kvalitnější zázemí pro stravování žáků i zaměstnanců.

SPOLUPRÁCE ŠKOLY A RODINY

Spolupráce školy a rodiny patří mezi základní hodnoty, o které se opírá každodenní život naší školy. Jsme přesvědčeni, že kvalitní vzdělávání může vznikat především v prostředí vzájemné důvěry, otevřené komunikace a společné odpovědnosti. Proto vytváříme dostatek prostoru pro osobní setkávání učitelů a rodičů, ať už při individuálních rozhovorech, třídních schůzkách, konzultacích nebo společných školních akcích. Tato setkání vnímáme nejen jako příležitost ke sdílení informací, ale také jako důležitý prostředek k posilování vztahů a sounáležitosti celé školní komunity.

Významnou roli v životě školy má Spolek rodičů pro podporu waldorfské pedagogiky v Pardubicích, z. s., se kterým dlouhodobě úzce spolupracujeme. Spolek je důležitým partnerem školy při rozvíjení komunitního života, podpoře rodin i organizaci zájmových a vzdělávacích aktivit. Podílí se na pořádání školních slavností, seminářů a rodičovských setkání, zajišťuje řadu volnočasových kroužků přímo v prostorách školy a podporuje další vzdělávání pedagogů i rodičů. Je rovněž zřizovatelem Waldorfského lycea Pardubice – střední školy, z. ú., a aktivně přispívá k rozvoji uceleného systému waldorfského vzdělávání v našem regionu.

Důležitou součástí podpory ze strany Spolku zůstává další vzdělávání pedagogů v oblasti waldorfské pedagogiky. Spolek podporuje účast učitelů na odborných seminářích a zároveň se podílí na financování práce mentorů, kteří naši školu dlouhodobě odborně provázejí. Pedagogický sbor tak může průběžně rozvíjet své profesní kompetence, reflektovat vlastní pedagogickou práci a přinášet nové podněty do výuky i života školy. Tyto aktivity jsou možné také díky aktivnímu zapojení a finanční podpoře rodičů sdružených ve Spolku.

Také v uplynulém školním roce jsme věnovali pozornost způsobům vzájemné komunikace. Nadále hledáme vhodnou rovnováhu mezi využíváním digitálních nástrojů a osobním kontaktem, který považujeme ve vztahu školy a rodiny za nenahraditelný. Komunikační síť školy, vytvořená ve spolupráci se Spolkem rodičů, zůstává důležitým nástrojem pro otevřenou a přehlednou komunikaci mezi školou, rodinami a dalšími partnery.

Více informací o činnosti Spolku je k dispozici na webových stránkách školy.

SPOLUPRÁCE
S OSTATNÍMI SUBJEKTY

- Statutární město Pardubice (zřizovatel)
- Spolek pro podporu waldorfské školy v Pardubicích
- Partnerský vzdělávací institut Schloessli Ins (Švýcarsko)
- Sféra Pardubice
- Gampa Pardubice
- Pedagogicko-psychologická poradna Pardubice
- Pedagogicko-psychologická poradna Ústí nad Orlicí
- Městský obvod Pardubice V
- Asociace waldorfských škol ČR a další

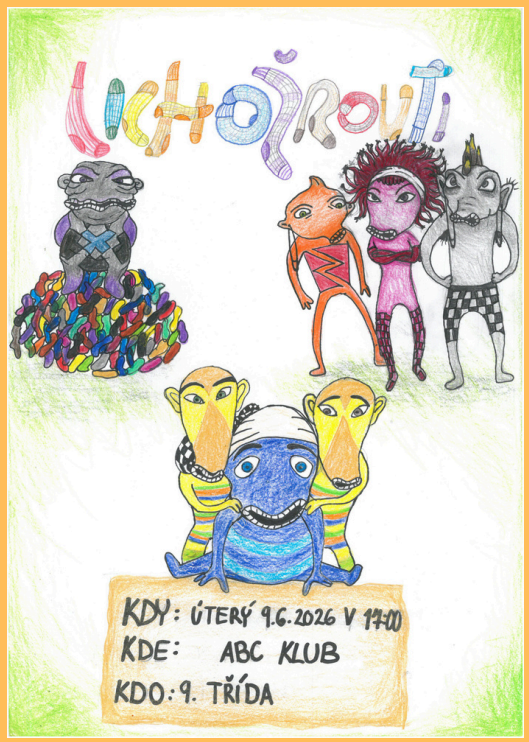

PERSONÁLNÍ ZAJIŠTĚNÍ ČINNOSTI ŠKOLY

Počet pedagogických pracovníků: 27, z toho:
- 9 třídních učitelů,
- 9 odborných učitelů,
- 9 asistentů pedagoga.

Školní družina: 4 vychovatelky
- Nepedagogičtí pracovníci: 5
- Zaměstnanci školní jídelny: 4

Učební dokumenty
Škola poskytovala vzdělávání v oboru 79-01-C/01 Základní škola (1.–9. ročník). Ve školním roce 2025/2026 probíhalo vzdělávání podle školního vzdělávacího programu Waldorfská škola 06/2016, včetně platných dodatků.

Údaje o žácích školy a) Počty žáků podle ročníků k 30.9.2025

Ročník	Počet tříd	Počet žáků	Chlapců	Dívek
1	1	27	12	15
2	1	26	15	11
3	1	26	8	18
4	1	26	16	10
5	1	20	9	11
6	1	25	12	13
7	1	30	11	19
8	1	26	11	15
9	1	28	16	12
Počet žáků		**234**	**110**	**124**

VÝSLEDKY VZDĚLÁVÁNÍ ŽÁKŮ

- Povinnou školní docházku splnilo 28 žáků
- Na SŠ nastoupilo 28 žáků (gymnázia a SOŠ 20, SOU 8)
- Žádná snížená známka z chování, žádný žák opakující ročník

Výsledky jednotné přijímací zkoušky (CERMAT): Ve školním roce 2025/2026 dosáhli žáci naší školy v jednotné přijímací zkoušce nadprůměrných výsledků v obou sledovaných předmětech. V českém jazyce činil průměrný výsledek školy 57,3 %, zatímco celorepublikový průměr byl 52,8 %. V matematice dosáhli naši žáci průměrného výsledku 53,0 %, oproti celorepublikovému průměru 39,8 %.

Údaje o zápisu k povinné školní docházce

- K řádnému zápisu se dostavilo 55 dětí. Bylo uděleno 8 odkladů.
- Do první třídy bylo přijato 28 žáků (max. možný počet z důvodu celkové kapacity školy)

Školské poradenské pracoviště, údaje o prevenci sociálně patologických jevů

Školní poradenské pracoviště (ŠPP) poskytuje žákům, jejich zákonným zástupcům i pedagogům bezplatnou poradenskou a konzultační podporu. Jeho tým tvoří výchovný poradce, školní metodik prevence, speciální pedagog a školní psycholog, kteří společně reagují na individuální potřeby žáků i situace v jednotlivých třídních kolektivech.

Členové ŠPP se pravidelně setkávají na týdenních poradách. Díky tomu mohou průběžně sdílet důležité informace, koordinovat jednotlivé formy podpory a včas plánovat další postup při řešení konkrétních situací. Důraz přitom klademe na citlivý a individuální přístup k dětem i jejich rodinám a na úzkou spolupráci s pedagogy.

Činnost ŠPP vychází z Minimálního preventivního programu školy a je zaměřena nejen na řešení konkrétních obtíží, ale především na jejich prevenci a podporu bezpečného a zdravého prostředí školy. Podle potřeby spolupracujeme také s externími odbornými institucemi, zejména s Policií ČR, OSPOD Pardubice, organizací Pyramida, Amalthea a dalšími partnery.

Důležitou součástí preventivní práce zůstává péče o zdravé třídní klima a dobré mezilidské vztahy. Také ve školním roce 2025/2026 jsme podporovali společné třídní výjezdy, patronství mezi staršími a mladšími žáky a další aktivity, které přirozeně rozvíjejí vzájemnou úctu, důvěru, spolupráci a pocit sounáležitosti v rámci celého školního společenství.

Údaje o prevenci sociálně patologických jevů

Preventivní práce školy byla ve školním roce 2025/2026 zaměřena především na podporu bezpečného školního prostředí, zdravých mezilidských vztahů a pozitivního klimatu jednotlivých tříd. Významná část prevence probíhala přirozeně v rámci výuky, třídnické práce, společných výjezdů a dalších aktivit školy.

AKTIVITY VZDĚLÁNÍ

Aktivity pro pedagogy
V přípravném týdnu proběhl společný výjezd pedagogického sboru do Lozic, jehož součástí byl dvoudenní workshop Tomáše Jirečka zaměřený na poskytování a přijímání zpětné vazby. Pokračoval také systém supervizí pro pedagogy, vedení školy a školní poradenské pracoviště; do supervizní práce se nově zapojili také asistenti pedagoga.
Pedagogická a výchovná témata byla pravidelně řešena v rámci čtvrtečních konferencí kolegia a metodických skupin. Součástí společné práce byla rovněž příprava nového školního vzdělávacího programu a práce na biografii školy.

Aktivity pro žáky
Preventivní témata byla průběžně začleňována do výuky a života jednotlivých tříd. Pozornost byla věnována zejména mezilidským vztahům, prevenci šikany a kyberšikany, osobním hranicím, bezpečnému pohybu v online prostředí, zdravému životnímu stylu, návykovým látkám, duševnímu zdraví a práci s emocemi.
Ve spolupráci s Pedagogicko-psychologickou poradnou Ústí nad Orlicí proběhly ve vybraných třídách programy Stonožka, Líbí, nelíbí, Kybersvět, Krok za krokem a Romeo, Julie a sex. Škola pokračovala také ve spolupráci s Policií ČR v oblasti právního povědomí, bezpečnosti, prevence návykových látek a rizik v kyberprostoru.
Žáci 3.–9. ročníku se zapojili do programu Jeden svět na školách, který prostřednictvím dokumentárních filmů a následných diskusí otevíral řadu společenských a vztahových témat. Mentor školy Godi Keller pracoval se žáky druhého stupně na tématech duševního zdraví a navštívil také jednotlivé třídy.
Do preventivní práce se zapojovala rovněž školní družina, zejména prostřednictvím aktivit podporujících dobré vztahy mezi dětmi, bezpečnost při sportu, základy první pomoci a bezpečné chování v dopravě.

Aktivity pro rodiče
Rodiče byli do preventivního působení zapojováni prostřednictvím třídních schůzek i vzdělávacích akcí. V průběhu roku se uskutečnila setkání věnovaná sexuální a vztahové výchově, školní zralosti, rodičovství, vývoji dítěte, partnerství a rodině a tématům zdraví. Důležitou součástí spolupráce zůstává pravidelné otevírání aktuálních témat jednotlivých tříd na rodičovských schůzkách.

CELKOVÉ ZHODOCENÍ

Preventivní program školy byl ve školním roce 2025/2026 naplňován v souladu se stanovenými cíli. Důležitou součástí systému prevence byla pravidelná práce školního poradenského pracoviště, supervize pedagogů, spolupráce s externími odborníky a přirozené začleňování preventivních témat do výuky a každodenního života školy.
V následujícím školním roce se chceme nadále soustředit zejména na podporu zdravého třídního klimatu, duševního zdraví žáků, sexuální a vztahovou výchovu, prevenci sebepoškozování a poruch příjmu potravy a bezpečné chování v kyberprostoru.

Údaje o prevenci rizikového chování zpracovala: Bc. Kateřina Sedláčková – metodik prevence



DALŠÍ VZDĚLÁVÁNÍ PEDAGOGICKÝCH PRACOVNÍKŮ

Další vzdělávání pedagogických pracovníků bylo i ve školním roce 2025/2026 důležitou součástí profesního rozvoje pedagogického sboru a péče o kvalitu vzdělávání. Pedagogové se účastnili seminářů, kurzů a dalších vzdělávacích aktivit zaměřených na waldorfskou pedagogiku, metodiku a didaktiku, práci s třídním kolektivem, prevenci, komunikaci i přípravu nového školního vzdělávacího programu.

Typ vzdělávací aktivity	Počet účastníků
Individuální semináře a kurzy (metodika, RVP, prevence, waldorfská pedagogika aj.)	13
Individuální semináře a kurzy (metodika, RVP, prevence, waldorfská pedagogika aj.)	6
Společné vzdělávání a metodická práce pedagogického sboru	1× týdně ve čtvrtek, celé kolegium
Stáže a shadowing na jiných waldorfských školách	3



AKTIVITY A PREZENTACE ŠKOLY NA VEŘEJNOSTI

Významnou součástí života naší školy je úzká spolupráce s rodičovskou komunitou. Mimořádně si vážíme dlouhodobé a velmi dobré spolupráce se Spolkem rodičů Waldorfské školy Pardubice, který je pro školu důležitým partnerem nejen při pořádání společných akcí, ale také při otevírání školy širší veřejnosti. Díky jeho aktivitě, organizační podpoře a nasazení rodičů se daří představovat waldorfskou pedagogiku i konkrétní práci našich žáků daleko za hranicemi běžného školního života.
Ve školním roce 2025/2026 se práce žáků představila veřejnosti v několika významných projektech. Výstava domečků vytvořených žáky 4. třídy byla prezentována v prostorách GAMPA v Pardubicích. Žáci 8. třídy představili své ročníkové práce na Krajském úřadu Pardubického kraje. Osmá a devátá třída uvedly svá divadelní představení pro veřejnost v Pardubicích a následně také na festivalu Duhové divadlo v Písku. Výraznou společnou událostí byl rovněž adventní koncert školního sboru, v němž se při společném zpěvu setkali žáci, učitelé a rodiče.
Spolek se současně významně podílí na organizaci tradičních školních slavností a dalších komunitních a vzdělávacích akcí. Prostřednictvím tematických pracovních kruhů podporuje jednotlivé oblasti života školy a vytváří prostor pro aktivní zapojení rodičů. Významnou roli má také při praktické pomoci škole, organizaci akcí a podpoře dalších rozvojových aktivit.
Důležitým prostředkem pro sdílení dění ve škole zůstávají Moderní Waldorfinky, které přinášejí zprávy ze tříd, informace o společných akcích a přibližují život školy rodičům i širší komunitě.
Přehled konkrétních akcí a aktivit školy uskutečněných v průběhu školního roku naleznete v příloze této výroční zprávy.
Spolupráce se Spolkem rodičů je pro školu velmi cenná. Nejde pouze o pomoc při jednotlivých akcích, ale o skutečné partnerství založené na společném zájmu o školu a její další rozvoj. Díky této spolupráci se daří vytvářet živé školní společenství a současně představovat veřejnosti výsledky práce našich žáků i hodnoty, na kterých waldorfské vzdělávání stojí.

Výroční zpráva o poskytování informací podle zákona č. 106/1999 Sb., o svobodném přístupu k informacím,
v platném znění za období 1. 1. 2025 – 31. 12. 2025

Při poskytování informací veřejnosti postupuje škola podle zákona č. 106/1999 Sb., o svobodném přístupu k informacím, v platném znění:

A/ Celkový počet písemných žádostí o informace: 0
B/ Počet podaných rozkladů proti rozhodnutí o neposkytnutí informace: 0
C/ Počet rozsudků soudu, kterým došlo k přezkoumání rozhodnutí o neposkytnutí informace: 0
D/ Výsledky sankčních řízení za nedodržování zákona: 0

Kontrola České školní inspekce
V tomto školním roce se neuskutečnila kontrola ČŠI. Závěrečné zprávy z minulých let lze vyhledat na jejich stránkách nebo na tomto.
Přílohy
Základní údaje o hospodaření za rok 2025
Ze života školy – Waldorfinky (školní časopis)
Vybrané zprávy z aktivit pro veřejnost a dalších akcí

ZÁKLADNÍ ÚDAJE O HOSPODAŘENÍ ZA ROK 2025

WALDORF PARDUBICE

Hlavní činnost

Výnosy školy za rok 2025

Dotace zřizovatele (Statutární město Pardubice)	4 080 000,00 Kč
Dotace ze státního rozpočtu	25 723 475,00 Kč
Dotace (Šablony OP Jan Amos Komenský)	407 262,53 Kč
Dotace MO V – Vánoční koncert	5 000,00 Kč
Stravné, pitný režim, školné atd.	2 012 675,67 Kč
Výnosy z pronájmu	117 290,00 Kč
Ostatní výnosy	834 159,71 Kč
Kurzové zisky	878,27 Kč
Úroky	47 877,46 Kč
Čerpání fondů	683 228,86 Kč
Celkové výnosy	**33 911 847,50 Kč**

Náklady školy za rok 2025

Platy zaměstnanců včetně náhrad za dočasnou pracovní neschopnost	19 875 918,00 Kč
Odvody (OSSZ + ZP)	6 475 173,00 Kč
Zákonné pojištění odpovědnosti	79 265,92 Kč
1 % do FKSP, školení, OOPP	257 293,59 Kč
Odpisy	245 721,50 Kč
Opravy a udržování	276 130,01 Kč
Cestovné	312 534,00 Kč
Spotřeba energie	2 066 351,75 Kč
Náklady z DHM	455 735,00 Kč
Spotřeba materiálu (potraviny, výuka, kanc., pro údržbu aj.)	2 432 711,52 Kč
Služby (doprava, stočné, konzultace, supervize, kopírování aj.)	1 285 005,09 Kč
Reprezentace	5 033,00 Kč
Ostatní náklady (pojištění, spoluúčast, poplatky, supervize)	144 792,26 Kč
Celkové náklady	**33 911 664,64 Kč**

Hospodářský výsledek z hlavní činnosti	182,86 Kč

Doplňková činnost

Výnosy doplňkové činnosti za rok 2025

Prodej zboží a materiálu	94 301,00 Kč
Prodej služeb	391 586,88 Kč
Výnosy z pronájmu	385 525,00 Kč
Celkové výnosy	**871 412,88 Kč**

Náklady doplňkové činnosti za rok 2025

Mzdové náklady	41 919,00 Kč
Odvody (OSSZ + ZP)	8 672,00 Kč
1 % z FKSP, zákonné pojištění, OOPP	349,65 Kč
Spotřeba materiálu	40 369,00 Kč
Spotřeba energií	513 850,00 Kč
Služby	179 300,30 Kč
Ostatní náklady	18 000,00 Kč
Celkové náklady	**802 459,95 Kč**

Hospodářský výsledek z doplňkové činnosti	68 952,93 Kč

Celkový hospodářský výsledek školy za rok 2025	69 135,79 Kč

Zpracovala: Jana Galašová, všeobecná účetní

ZAPOJENÍ ŠKOLY DO PROJEKTŮ

Ve školním roce 2025/2026 pokračovala naše škola v realizaci projektu **„Společně k úspěchu V" (CZ.02.02.04/00/24_034/0012576)**, spolufinancovaného z prostředků Evropské unie v rámci Operačního programu Jan Amos Komenský (OP JAK).
V rámci projektu byla ve škole zajištěna činnost **kariérového poradce a školního asistenta**. Projekt tak přispíval k individuální podpoře žáků, jejich orientaci při volbě další vzdělávací cesty a k podpoře pedagogické práce a každodenního fungování školy.
Zapojení do projektu je součástí dlouhodobého úsilí školy o vytváření podpůrného prostředí, které respektuje individuální potřeby žáků a přispívá ke kvalitě vzdělávání.





1.třída

Třídní učitelka: Silvie Pospíšilová
Asistent: Jana Štorková
Počet dětí: 27

Prvňáčci prožili 1. září 2025 svůj velký den – s odvahou vstoupili do společenství naší školy! Velkou oporu měli ve svých patronech – spolužácích ze 7. třídy, kteří jim pomohli s adaptací a připravili si pro ně mnoho hezkých akcí. Děkujeme!
V souladu s rytmem roku si prvňáčci prožili mnoho důležitých událostí – Michaelskou slavnost, adventním jarmark a spirálu, společnou vánoční oslavu, Masopust, Jarní slavnost, Jánskou slavnost. Absolvovali jsme výuku v přírodě, procházky, výlety do Apolenky za zvířátky či za přírodou na Nemošickou stráň. Velkým zážitkem bylo i spaní ve škole s přehlídkou plyšáků. Vyvrcholením roku pak byla škola v přírodě na Míčově, kde se nám všem moc líbilo!



1. školní den - skřítci



Pečení koblih Masopust



Advent



Hrad Lichnice



ŠVP Míčov



První vysvědčení a utkaná želvička

2.třída

Třídní učitelka: Petra Culková
Asistent: Marie Burgertová
Počet dětí: 26

Druháci zažili mnoho krásných zážitků. V září prožili tradiční Michaelskou slavnost, kterou jim připravili jejich patroni z 8. třídy.V prosinci dostali své čítanky na Čítankové slavnosti a v lednu svým rodičům a spolužákům předvedli Tříkrálovou hru.Díky jednomu z rodičů mohli zažít děti den na hasičské stanici v Chrudimi a dozvěděly se spoustu o tom, co takové povolání obnáší. Velkým zážitkem byla také návštěva fstatku ve Vyžicích, kde si děti kromě chování a mazlení zvířatek zkusily i práci na takovém statku. Na konci května pak odjely na školu v přírodě na Statek Fořt.



Tříkrálová hra



Michaelská slavnost



Čítanková slavnost



Hasičárna Chrudim



statek Vyžice



statek Vyžice

3.třída

Třídní učitelka: Lenka Čípelová
Asistent: Eva Čížková
Počet dětí: 26

Koncem září si třeťáci užili Michaelskou slavnost u políčka s obilím kousek od řeky Chrudimky. Začátkem října jeli se svými patrony do oplocenky u Rabštejnské lhoty. Patroni s nimi pracovali na údržbě a ochraně oplocenky, byla jim předaná kronika oplocenky a převzali za ní patronát. Na podzim jsme jeli na políčko do Mětic a po zorání a vyplení půdy zaseli pšenici. Začátkem prosince jeli třetáci navštívit Jungle a moc si užili lezení. Před Vánoci děti tvořily ozdoby na školní vánoční jarmark. V rámci epochy řemesel třetáci navštívili dílnu ševce v Starých Jesenčanech, archeopark ve Všestarech a museum řemesel v Letohradu. Třetáci si moc užili školu v přírodě ve Slooupu v Čechách , kde mimojiné navštívili i sklárnu Ajeto a s pomocí sklářů si vytvořili skleněné květiny.



Oplocenka



Oplocenka



Jarmark



Jungle



Michaelská slavnost



Sloup v Čechách

4.třída

Třídní učitelka: Helena Štěpánková
Asistent: Iveta Bartošová
Počet dětí: 26

Čtvrťáci začátek roku započali epochou Zrno a chléb, během které jsme začali zpracovávat obilí sklizené z našeho políčka. Navštívili jsme také nedalekou mlýnici, kde jsme se dozvěděli o způsobu zpracování obilí a jeho přeměnu v mouku. V ramci epochy Nauka o Zemi jsme začátkem nového roku zavítali do planetária v Hradci Králové, kde jsme se na chvíli přenesli do nekonečného vesmíru. Následně jsme pak poznávali místa, kde žijeme. V rámci města Pardubic jsme si více přiblížili život na jedné z jeho dominant, a to na zámku. Závěr roku jsme završili výjezdem na statek se zvířaty, kde jsme si sami vyzkoušeli, jaké to je opečovávat různá zvířata, nejen domácí.



Výstava Domečků



Tyrolský domek



Tyrolský domek



Výlet za zvířaty



Patronace Neratov



Klešice

5.třída

Třídní učitelka: Jana Maťátková
Asistent: Kateřina Waldhauserová
Počet dětí: 19

Pátou třídu započali žáci výletem k prameni Labe. Zeměpisné putování završili plavbou výletní lodí Arnošt. Celý rok je provázel sport v podobě bruslení, získávání zkušeností na dopravním hřišti jízdou na kole a poctivým tréninkem na vrcholnou olympiádu pátých tříd v Chebu. Pátou třídu uzavřel pobyt na farmě Fořt a cyklovýlet podél řeky Labe.



Získávání cyklistického průkazu



Olympiáda, Cheb



Bruslení



ŠVP Fořt



Podůlšany Den Země



Praha, Národní muzeum

6.třída

Třídní učitelka: Alena Klímová
Asistent: Kateřina Rodinová
Počet dětí: 26

Šestá třída v září absolvoval výlet do Zoo, kde pozorovala zvířata a následně si vybrané zvíře ve škole ušila. V říjnu se šesťáci starali o své území v Neratově, nad kterým mají patronát. V prosinci navštivili Galerii umění v Hradci Králové a výstavu Emoce v akci. Leden – týdenní výprava za sněhem do Hrabětic v Jizerských horách – na lyžích a na běžkách celý den! V březnu šesťáci navštívili Botanickou zahradu Trója v Praze – ve skleníku Fata Morgana prošli expedicí do subtropů.
Nevynechali také Jungle – jako každý rok vyrazili na lezeckou stěnu do sokolovny. V dubnu zkoumali skalní útvar Vrkoč u Ústí nad Labem a v květnu se věnovali rytířským dovednostem, které vyvrcholili Rytířskou slavností na Lichnici. V červnu pak ještě stihli návštěvu Karlštejna, Kutné Hory a kláštera Rosa Coeli.



Galerie moderního umění - HK



Lyžařský výcvik



Masopust



Botanická zahrada Praha



Kutná hora - muzeum stříbra



Rytířské slavnosti

7.třída

Třídní učitelka: Monika Žďárová
Asistent: Lenka Jedličková
Počet dětí: 30

V sedmé třídě se děti staly patrony prvňáčků. Hned v září se vydala sedmá třída prozikoumat krásy Macochy. Celý rok byl na vlnách zámořských plaveb na konci školního roku vyvrcholila společným představením pro ostatní třídy – ukončené písní od kapely Vangelis s napsanými slovy a aranží hudby od jednoho žáka ze třídy. V lednu jsme absolvovali lyžařský výcvik v Jizerských horách. Byli jsme také lézt v Sokolovně a v dubnu se vydali na Fořt na Školu v přírodě. Květen jsme pak věnovali práci v přírodě. Zde jsme pracovali v přírodní rezervaci Habrov a pomohli připravit stanoviště na Míčově svým patrončatům. V červnu jsme se zajeli podívat na Duhové divadlo do Písku a připravili Jánskou slavnost prvňáčkům.



Výsledky práce v dílnách



Lezení v Sokole



Lyžařský výcvik



Machocha



Habrov



Fořt

8.třída

Třídní učitelka: Petra Krobotová
Asistent: Magdaléna Jeníčková
Počet dětí: 26

Osmáci začali školní rok výjezdem "Poznej sám sebe" v Šiškovicích. Batohy po návratu přebalili a ještě v měsíci září vyrazili do Žitavy, kde prozkoumali Oybin, zastavili se na Trojmezí a hlavně si procvičili němčinu, kdy oslovovali lidi v centru města a sbírali tak indicie k pátrací hře. Zažili také akce se svými patroňátky - např. pro ně připravili Michaelskou slavnost. Celý rok byl plný kultury. Navštívili Muzeum loutek v Chrudimi, několikrát Prahu (Národní divadlo, Divadlo v Dlouhé, Muzeum Na Film). Párkrát se potkali se svými přáteli z Olomouce, a to v Brně na tanečním představení "Svět se zbláznil" a na konci roku v jurtách ve Vrábsku před divadelním festivalem Duhové divadlo. V lednu odjeli na týdenní lyžařský výcvik a po něm je čekala velká životní výzva, prezentace ročníkových prací, na kterých usilovně pracovali několik měsíců.
Během roku je navštívilo několik lidí, kteří jim ukázali krásy života (mladí cestovatelé, rodiče některých žáků přišlo také povyprávět o svých cestách, měli jsme možnost slyšet přednášku o indiánech a také třeba o vodní infrastruktuře).
Konec roku byl ve znamení ročníkového divadla, které nás odvedlo do času vánočního, jak je zřejmé už ze samotného názvu autorské divadelní hry "Vánoční povídka". Osmáci ji skvěle předvedli nejdříve v pardubickém ABC klubu a poté v Písku na již zmiňovaném festivalu.
Z celého roku máme mnoho zážitků.



Masopust



Návštěva Prahy



Bruslení s patroňátky



Žitava



Přednáška o indiánech



Ročníkové práce

9.třída

Třídní učitelka: Lada Kalinová
Asistent: Markéta Vörösová
Počet dětí: 28

Na poslední školní rok se deváťáci adaptovali putováním ve Středohoří. S batohem na zádech, mapou, ve čtveřicích. Poradili si zvládat námahu, úkoly na cestě i na vrcholcích, nejistotu ohledně směru, mnohdy bolestivé puchýře, a všichni dorazili zdárně do cíle, aby další den pokračovali dál. Přeneseně tato zkušenost charakterizuje putování celou devátou třídou: skrze epochy, tématické výlety (Národní banka, Národní divadlo, elektrárna v Dukovanech, v Dalešicích, Třebíč....), přípravu na přijímací zkoušky, organizování Kantýny na Vánočním jarmarku, organizování Waldorfského bálu, složení přijímacích zkoušek, týdne řemesel, Lichožroutího divadla až po závěrečný výjezd do Švýcarska. A nyní jsme v cíli... Díky za tu cestu.



Švýcarsko



Lichožroutí divadlo



Týden řemesel



Národní divadlo Praha



Třebíč



Waldorfský bál

Družina

Jana Láníková
Olga Pavlů
Tereza Zítková

V družině si hrajeme, to nejvíc. Pak taky stříháme, malujeme, lepíme, navlékáme, filcujeme... zkrátka jakkoli tvoříme. Někdy pečeme a pak nadšeně ochutnáváme. Venku stavíme bunkry, vaříme z bláta, vyrábíme lektvary, hrajeme fotbal, hokej, staráme se o morčata i zahradu. Druháci si letos vybudovali malou zahrádku, kde zkusili pěstovat ředkvičky, hrášek a mrkev. A od května si také velmi užíváme nové houpačky. Kromě obvyklých aktivit jsme zažili spoustu jednorázových akcí. Sportovní den s deváťáky, návštěvu Pohádkové zahrady, besedu s myslivkyní, program v Ekocentru Paleta, seznámení se s místní knihovnou, Den zdraví na zahradě družiny, druháci navštívili divadelní workshop na Malé scéně VČD, dopravní hřiště jsme dokonce stihli dvakrát.
Školní rok druháci zakončili divadelním představením O dvanácti měsíčkách, které zahráli rodičům.



Stavíme



Vzděláváme se



Opékáme



Odpočíváme



Bádáme



Hrajeme si

Jídelna

Školní jídelna uspořádala 22.10.2026 tradiční akci „Poobědvej se svým prvňáčkem“, kdy rodiče ochutnají jídlo z naší školní kuchyně a snědí si ho společně se svým školáčkem ve školní jídelně. Letos jsme servírovali: dýňový krém s kokosovým mlékem a opraženými dýňovými semínky, kuřecí maso na bazalce s bulgurem a sladké překvapení. Všichni byli maximálně spokojení.

Od ledna jsme začali spolupracovat s dětským parlamentem. S dětmi jsme udělali dohodu, že každý měsíc jedna třída vybere jídlo na přání. Akce měla velký úspěch, určitě budeme dál pokračovat.

Stále se těšíme se na rekonstrukci školní kuchyně… S koncem školního roku jsme ukončili činnost stávající kuchyně a vše připravili na stavební a bourací práce, které by měly začít během léta. Díky rekonstrukci budeme mít k dispozici nové vybavení a budeme moci dětem nabídnout ještě zajímavější menu včetně diet.



Z jídelny



Na přání - pizza



Z kuchyně

Zprávy ze Spolku

DĚTI – ŠKOLA - RODIČE

Spolek je rodičovská organizace, která pomáhá spoluvytvářet prostředí naší waldorfské školy. V uplynulém roce proběhlo mnoho větších i menších akcí, na kterých rodiče pomohly posunout celou řadu věcí o kus dál.

První v řadě byla akce Pospolu hned na začátku školního roku, která už je tradičním „novým začátkem“. Mluvili jsme tam o všech plánech nadcházejícího roku, o jednotlivých pracovních kruzích a také o projektu Svačinky do škol.

Podařilo se nám díky rodičům pořídit nový party stan na dvůr školy ve chvíli, kdy už starý neplnil svou funkci. Vylepšit družinovou zahradu o několik nových prvků. Lecos přestěhovat, dovézt, udělat. Za každou pomoc jsme vděční a jsme pyšní na to, jak naše společenství funguje.

V případě jakýchkoli dotazů k činnosti Spolku napište členům Výboru spolku na emial: spolek@waldorfpardubice.cz



Zprávy ze Spolku

Tradiční školní akce
V sobotu před 1.adentní nedělí proběhl tradiční Adventní jarmark. Krásná akce, která školu provoní vůní perníku a vosku. Nabízí dílničky pro děti, možnost drobných nákupů pro rodiče a nově také „tiché patro“, které vybízí k usebrání a naladění se na kouzlo přicházejícího Adventu.
Jarní slavnost oproti tomu přináší čerství vítr, novou energii a oslavu života. Počasí navzdory jsme část akce vynesli ven na dvůr a do zahrady, kde se opékaly buřty a probíhal palačinkový běh. Vnitřní prostor se tedy naplnil jen jarními dětskými dílničkami a voňavým občerstvením Palačinkárny.
Tyto akce jsou už tradičním pojivem našeho společného roku a v komunitě rodičů a postupně i veřejnosti mají své stálé místo. Obě akce pořádá Kruh slavností, fungující pod Spolkem.

W-akademie
14.3.2026 proběhla další celodenní vzdělávací akce pro rodiče budoucích prvňáků, stávající rodiče i širokou veřejnost. Tentokrát byly jejím ústředním tématem „Zdraví z pohledu antroposofie“. Dopolední přednášky vedl pan doktor Petr Mílek a jejich záznamy jsou uloženy na našem YT kanálu. Po obědě proběhly dva praktický workshopy pod vedením Br. Doupalové – zaměřené na zábaly a rytmické masáže.

Pracovní kruhy
I v letošním školním roce fungovala řada pracovních kruhů. Ty se věnují jednotlivým oblastem, které Spolek spravuje. Kruhy danou oblast nesou, pracují na ní a posouvají ji dál. Je to třeba kruh FINANČNÍ, kruh pro vznik LYCEA a kruh SLAVNOSTÍ.
Díky jednomu z kruhů vydáváme už druhým rokem školní časopis „Waldorfinky“. Jde o měsíčník s barevnými fotografiemi, zajímavými a zábavnými texty a zprávami ze školy a Spolku.
Vyprofiloval se také kruh Komunikace, který se věnuje presentaci školy, spolku a obecně waldorfských témat ve veřejném prostoru. Díky němu získaly plakátky akcí jednotný ráz a také se díky němu podařilo zrealizovat několik akcí mimo školu. Největší byla určitě výstava ročníkových prací na Krajském úřadu.
Kruh Tvoření má za cíl sdružovat rodiče a společně na plánovaných akcích vytvářet různými technikami výrobky, které jsou pak prodávány na školních akcích. První výsledky jsou moc pěkné a my držím palce i do dalšího období.

Svačinky do škol
Díky několika nadšeným maminkám se podařilo zpřístupnit možnost objednávání svačinek pro naše děti, které jsou denně čerstvé zaváženy přímo do školy. Společnost Kosatec, která nám tuto službu zajišťuje provozuje sociální podnikání, a to dává této akci další hezký rozměr. Svačinky si pochvalují děti i rodiče, a tak v něm budeme pokračovat i v dalším roce.

Spolková knihovna
Pokračujeme v provozování knihovny s antroposofickou literaturou, do které během roku přibilo několik zajímavých titulů. Rodiče si mohou vybrat knížky se sdíleného seznamu dostupných titulů a pak si půjčit knížky v nové knihovnické vitríně, která je umístěna při vstupu do školy.

Zprávy ze spolku

KROUŽKY

Spolek rodičů se i ve školním roce 2025/2026 podílel na pestré nabídce zájmových aktivit pro děti, které navštěvují naši Základní waldorfskou školu. Děti si mohly vybírat z následujících kroužků:
Keramika
Výtvarný kroužek
Hra na klavír
Hra na kytaru
Školní sbor
Včelařský kroužek
Práce se dřevem
Divadelní kroužek
Fotbal pro nejmenší
Fotbal pro starší

Věříme, že si každé dítě našlo kroužek, který ho bavil a ve kterém mohlo rozvíjet svoje zájmy a dovednosti.



Školní akce pro veřejnost:

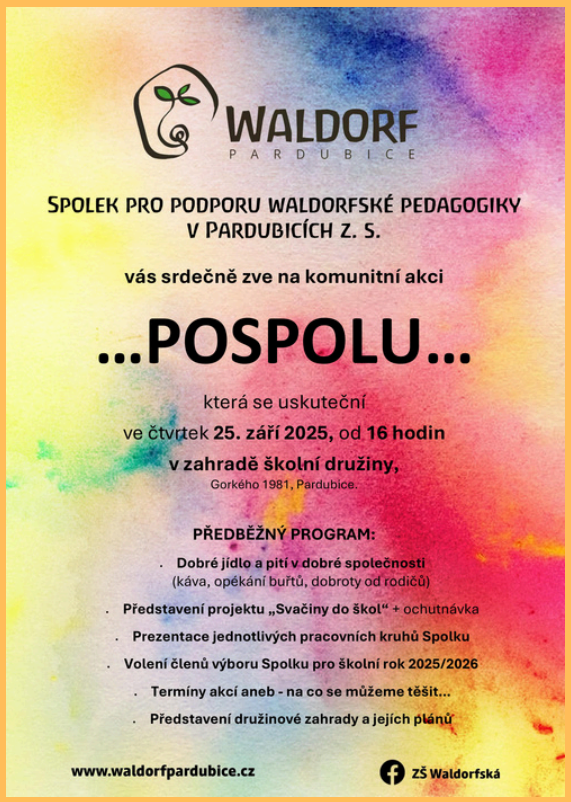



WALDORF
PARDUBICE

Spolek rodičů pro podporu waldorfské pedagogiky
v Pardubicích z.s.
a žáci 4. třídy ZŠ Waldorfská Pardubice

si vás dovolují pozvat
na výstavu svých prací na téma

STAVBA OBYDLÍ

3.— 8. října 2025

v prostorách městské galerie GAMPA

Automatické mlýny 1962, Pardubice
Otevřeno: úterý – neděle od 12 – 17 h.

www.waldorfpardubice.cz
www.gampa.cz

Kruh předškolní waldorfské pedagogiky

Spolek pro podporu waldorfské pedagogiky v Pardubicích

Vás zve

16.10. 2025 od 17 hodin

do družiny ZŠ Waldorfská Pardubice, Gorkého 1981

na

Akvarelové malování a besedu

k tématu NAPODOBOVÁNÍ jako kouzelné slůvko pro výchovu dětí v prvním sedmiletí

Budeme rádi, když se přihlásíte předem, aby bylo připraveno dost materiálu na malování. Ivana Munday a Karolína Lomičková

ivanamunday@hotmail.com

Cílem je: - zkoumat první sedmiletí dítěte z pohledu waldorfské pedagogiky

- věnovat se tématům – proč je nápodoba, rytmus dne, pravidelné činnosti, umělecké činnosti, smysluplnost a péče o sebe (o rodiče) důležitá pro zdraví dítěte
- společně malovat, modelovat, tvořit, zpívat
- oslovit rodiče, kteří by rádi dávali své děti do waldorfské školky i ty, kteří mají už děti v ZŠW
- oslovit ty, kteří by rádi ve waldorfské školce učili anebo již učí a chtějí se dále společně vzdělávat, vyměňovat si své zkušenosti

Ve školním roce 2025/2026 dále plánujeme:

6.11.2025 od 17,30hod ... praktický workshop s paní Evou Milkovou na téma Primární reflexy

leden 2026 ... rozhovor s Virve Eigo (farářkou Obce křesťanů) na téma rytmy roku, rituály dne

únor 2026 ... šití hračky z přírodních materiálů s paní Hankou Ženíškovou

A dle zájmu další setkání v březnu a dubnu nad dalšími tématy a uměleckými činnostmi.

Máte zájem o aktuální informace?
Kontakt: ivanamunday@hotmail.com, tel. 737 601 629

WALDORF
PARDUBICE

Spolek pro podporu waldorfské pedagogiky v Pardubicích z. s. a
Základní škola Waldorfská Pardubice, Gorkého 867

srdečně zvou
všechny stávající rodiče, příznivce waldorfské pedagogiky i širokou veřejnost na

PŘEDNÁŠKY GODIHO KELLERA

- úterý **21.10.2025,** od 17.00 hodin
  téma: „Školní zralost“

- čtvrtek **23.10.2025,** od 17.00 hodin
  téma: „Rodič?! Otázky a výzvy rodičovství pro budoucnost“

Přednášky se uskuteční v prostorách školy.
Vstupné dobrovolné.

www.waldorfpardubice.cz

ZŠ Waldorfská

Spolek (rodičů) pro podporu waldorfské pedagogiky v Pardubicích
a Kruh předškolní waldorfské pedagogiky
Vás zve

6.listopadu 2025 od 17,30 hod
do ZŠ Waldorfská Gorkého 867, Pardubice

na přednášku – workshop Evy Mílkové s praktickými ukázkami

Primární reflexy v souvislosti s potížemi (nejen) u dětí

Doporučené vstupné 100Kč

Je Vaše dítě neklidné? Nebo naopak se nerado hýbe? Má potíže s dodržováním pravidel? Vidíte ho jako lajdáka, který se stále na něco vymlouvá? Má potíže se čtením nebo soustředěním? Často si myslíte: jen kdyby se více snažil a více chtěl!!

V takovém případě můžete dostat odpověď na otázku “Co s tím? Jak mu pomoci? ”, když se seznámíte s primárními reflexy a cviky, vedoucími k jejich odbourání.

Primární reflexy jsou vrozené automatické reakce, které podporují psychomotorický vývoj dítěte, ale pokud přetrvávají po období, kdy by měly vymizet, mohou způsobit řadu potíží.



V České republice jsou známy dvě ucelené metody pro práci s primárními reflexy: Neurovývojová terapie a Rytmický pohybový trénink.
Seznámila jsem se s oběma směry a ráda Vám sdělím své poznatky z vlastní praxe s dětmi předškolního a školního věku. Jsem speciální pedagog a pracuji v organizaci Apropo Jičín.

Mgr. Eva Mílková



Základní škola Waldorfská Pardubice
Gorkého 867, Pardubice 530 02

www.waldorfpardubice.cz



Video z tého akce nalznete zde:

PF2026

Světlem prozářený čas adventu,
vánoční svátky ve světle zázraku zrození,
nový rok 2026 ve světle míru a porozumění

Vám přejí

děti, učitelé a rodiče
Základní školy Waldorfské v Pardubicích

WALDORF
PARDUBICE

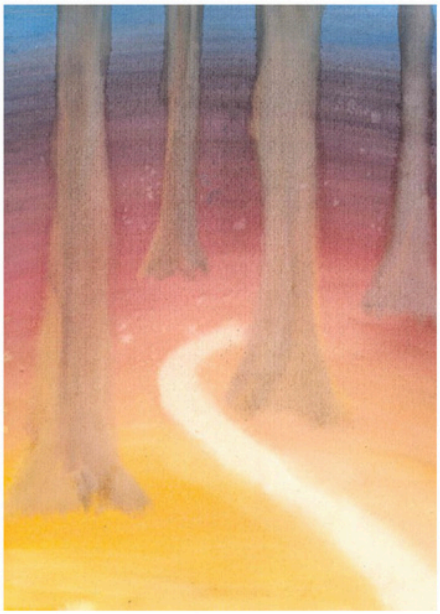

Autorkou obrázku je Vali K. z 5. třídy.

Cesta

Kdo modrem šel
a nezapadl v sněhu,
kdo modrem šel
a došel večera

kdo život jal,
jak řeka ze dvou břehů,
kdo došel tam,
kde pramen vyvěrá

kdo odchází,
když minul noc a dnění,
kdo na prapor
si vepsal slovo cit

kdo vrátil se,
když poznal opojení,
kdo setrval,
smí políbit.

Autorem básně je Zdeněk Böhm, který používal pseudonym Vladimír Tobek. Narodil se 6. 7. 1922 a báseň, kterou složil v Terezíně, je uložena ve sbírce Židovského muzea v Praze.

WALDORF
PARDUBICE

Prezentace ročníkových prací

Žáci 8. třídy Vás srdečně zvou na prezentace svých ročníkových prací, které se budou konat

27. - 28. 2. 2026

v Základní škole Waldorfská Pardubice, Gorkého 867

Můžete se těšit na zajímavá témata z oblastí řemesel, umění, módy, vaření či přírody.

WWW.WALDORFPARDUBICE.CZ

WALDORF
PARDUBICE

5.–11. 3. 2026

VÝSTAVA ROČNÍKOVÝCH PRACÍ ŽÁKŮ 8. TŘÍDY

Krajský úřad Pardubického kraje, sál Jana Kašpara



Celoroční projekt, v němž si žáci poprvé vyzkouší samostatnou práci na vlastním tématu, propojující praktickou a teoretickou část. Součástí je plánování, průběžná dokumentace i veřejná prezentace, která podporuje sebedůvěru žáků a spolupráci ve třídě.

Vernisáž 5. 3. 2026 od 15.30 h

Otevírací doba sálu: 7–19 h ve všední dny

Pardubický kraj

Základní škola Waldorfská Pardubice
Gorkého 867, Pardubice 530 02
www.waldorfpardubice.cz

9. třída ZŠ Waldorfské v Pardubicích
vás zve na

WALDORFSKÝ BÁL

který se uskuteční

v pátek 6. března 2026

od 19:00

v kulturním sále Salesiánského centra
na Zborovském náměstí v Pardubicích.

Občerstvení, tombola
a skvělá zábava zajištěny.

Vstupné 200,- Kč.
Lístky je možné
zakoupit v kanceláři
školy.

Přijďte se pobavit
a podpořit 9. třídu.

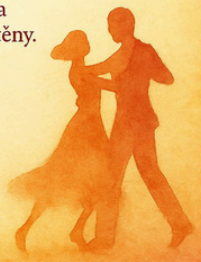

WALDORF
PARDUBICE

Spolek pro podporu waldorfské pedagogiky v Pardubicích z. s.
a Základní škola Waldorfská Pardubice, Gorkého 867

srdečně zvou
všechny stávající rodiče, příznivce waldorfské pedagogiky i širokou veřejnost na celodenní
vzdělávací akci

W- akademie

Téma:

„ZDRAVÍ Z POHLEDU ANTROPOSOFIE“

14. března 2026

v Základní škole Waldorfská Pardubice, Gorkého 867.

Přednáší MUDr. Petr Milek
a
Bc. Veronika Doupalová

Více informací a přihlášky na WWW.WALDORFPARDUBICE.CZ

WALDORF
PARDUBICE

Spolek pro podporu waldorfské pedagogiky v Pardubicích z. s.
a
Základní škola Waldorfská Pardubice, Gorkého 867

srdečně zvou
všechny stávající rodiče, příznivce waldorfské pedagogiky
i širokou veřejnost na
přednášku spojenou s besedou

Waldorfské lyceum jako průvodce dospíváním

Přednáší: Mgr. Ondřej Ševčík
Dlouholetý pedagog a zástupce ředitele na Waldorfském lyceu v Praze, kde studovala a i nyní studuje řada absolventů naší ZWŠ.

Čtvrtek 19.03.2026 od 17:00 – 19:00
v prostorách školy.

Vstupné dobrovolné.

Období dospívání je zásadní etapou života, kdy se mladí lidé ptají, kým jsou, kam směřují a jaké místo chtějí zaujmout ve světě. Waldorfské lyceum na tyto otázky reaguje svým celostním pojetím vzdělávání – propojuje intelektuální, uměleckou i praktickou složku výuky a klade důraz na osobní rozvoj, samostatné myšlení a společenskou zodpovědnost. Přednáška přiblíží, jak vypadá každodenní život na waldorfském lyceu, jakým způsobem se rozvíjí vztah mezi studenty a učiteli, a jak škola podporuje přirozený přechod od závislosti k vnitřní svobodě a zralosti.

WWW.WALDORFPARDUBICE.CZ

Akci pořádá SPOLEK PRO PODPORU WALDORFSKÉ PEDAGOGIKY V PARDUBICÍCH, z. s.

WALDORF
PARDUBICE

JARNÍ SLAVNOST

28. března 2026
13–17 hodin



KAVÁRNA
JARNÍ SWAP
Velikonoční DIVADÉLKO – 14 a 15 h.
Soustružení dřevěné káči s Vendou

JARNÍ DÍLNY PRO DĚTI
PLETENÍ POMLÁZEK
PALAČINKOVÝ BĚH
OPÉKÁNÍ BUŘTŮ

PRODEJ
Jarní dekorace od floristky
Ručně vyráběná keramika
Vilenky, drobné šperky
Výrobky Kruhu tvoření
a další…

Základní škola Waldorfská Pardubice
Gorkého 867, Pardubice 530 02

www.waldorfpardubice.cz

WALDORF
PARDUBICE

Spolek pro podporu waldorfské pedagogiky v Pardubicích z. s.
a Základní škola Waldorfská Pardubice, Gorkého 867

srdečně zvou
všechny stávající rodiče, příznivce waldorfské pedagogiky
i širokou veřejnost na

TVOŘIVOU DÍLNU PLSTĚNÝCH PTÁČKŮ s Hankou Ženíškovou

waldorfskou učitelkou, speciální pedagožkou, lektorkou tvořivých dílen,
ale především tvůrkyní „Ovčích panenek"

Sobota 18.04.2026 od 10:00 do 16 hodin

v prostorách školní družiny, Gorkého 1981, Pardubice.



Vstupné 350,-Kč a příspěvek na materiál 50,-Kč /ptáčka.

Možno přijít s dětmi, k dispozici zahrada a vnitřní prostory družiny (ledničká, sporák, občerstvení - polévka, chléb, káva, čaj)

Přihlásit se můžete na webových stránkách www.waldorfpardubice.cz
nebo na TOMTO odkazu.



Video z tého akce nalznete zde:

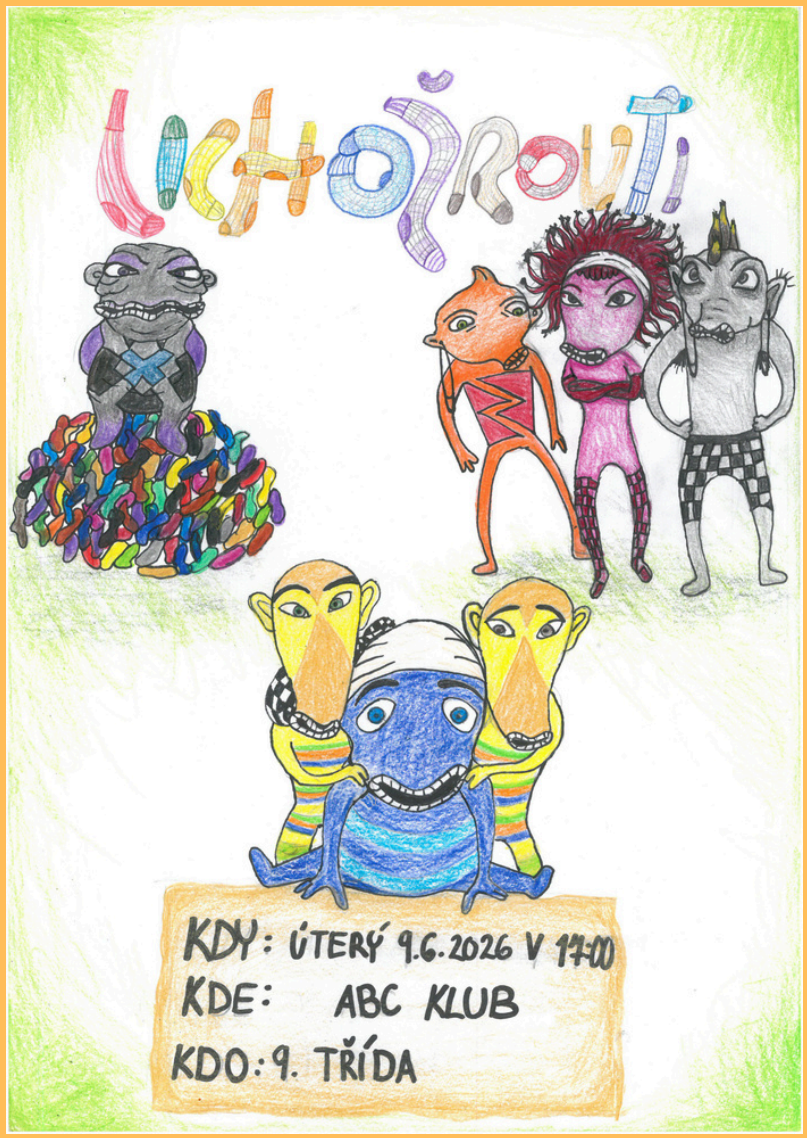

Video z tého akce nalznete zde: